AMERICANA CHEGA À TERCEIRA MORTE POR FEBRE MACULOSA E AUMENTA VIGILÂNCIA

Terceiro óbito pela doença em 2026 foi confirmado após laudo do Instituto Adolfo Lutz PÁG. 07

TERÇA-FEIRA

TUDO QUE VOCÊ PRECISA SABER SOBRE A SUA CIDADE

R$ 4,00

Tribuna Liberal

18 de Agosto de 2026
Nº 9.835

35 anos

◆ SUMARÉ (CENTRO | NOVA VENEZA | PICERNO | MARIA ANTONIA | ÁREA CURA | MATÃO) ◆ HORTOLÂNDIA ◆ NOVA ODESSA ◆ MONTE MOR ◆ ELIAS FAUSTO ◆ PAULÍNIA ◆ CAMPINAS ◆ AMERICANA

Paulínia faz cerco aos crimes com câmeras privadas ligadas ao COI

DIVULGAÇÃO

Gestão Danilo Barros implementa nova estratégia contra criminalidade em Paulínia

Programa Conecta Segurança começa pelo bairro Alvorada Parque e permitirá integrar câmeras externas de residências e comércios junto a Centro de Operações Integradas, reforçando o monitoramento e o apoio para as ações da Guarda Civil Municipal e das polícias contra bandidos

Câmeras instaladas em imóveis particulares passarão a fazer parte da estrutura de monitoramento da segurança pública de Paulínia. A novidade começa pelo Alvorada Parque, na região de Betel, escolhido para receber a primeira etapa do Conecta Segurança. O programa permitirá que imagens externas de casas e estabelecimentos comerciais sejam integradas ao COI. Com isso, a cidade pretende multiplicar os pontos de observação disponíveis para acompanhar movimentações e situações suspeitas. O material poderá auxiliar diretamente a Guarda Civil Municipal e as polícias Militar e Civil nas ações de prevenção e investigação. PÁGINA 04

DIA 28 DE AGOSTO

DIVULGAÇÃO

Hortolândia anuncia 200 vagas no 3º Encontro Mensal de Emprego

A Prefeitura de Hortolândia realiza no dia 28 de agosto a terceira edição do Encontro Mensal de Emprego, com a oferta de 200 vagas em diferentes áreas. A ação será promovida das 8h às 12h, no Paço Municipal, no Jardim Metropolitan, e contará com a participação de seis empresas, além do PAT (Posto de Atendimento ao Trabalhador) do município. PÁGINA 06

CAFÉ COM PREFEITO

DIVULGAÇÃO

Zezé fortalece diálogo com produtores de pão de queijo em Hortolândia

Hortolândia mantém diálogo permanente com os diferentes setores que movem a economia local. Prova disso é que a Prefeitura realiza o evento Café com o Prefeito, nesta quinta-feira (20). No encontro, o prefeito Zezé Gomes (Republicanos) recebe representantes de indústrias produtoras de pão de queijo, no Paço Municipal. A proposta do encontro é estreitar laços com empresas e empreendedores. PÁGINA 08

PRIMEIRO GENÉRICO

Anvisa aprova caneta da EMS com semaglutida para tratamento do diabetes

PÁGINA 06

PUBLICAÇÃO OFICIAL

Decreto de Sumaré autoriza venda de passagem para pedestres

PÁGINA 03

JARDIM NOVA ALVORADA

Nova UBS avança em Monte Mor e vai aumentar atendimento

PÁGINA 05

CHARGE

OPINIÃO

EXPEDIENTE

Diretor Executivo: **Ney Soares**
Edição: **Paulo Medina**
Reportagens: **Paulo Medina**, **Cézar Oliveira** e **Beth Soares**
Design Gráfico e Arte: **Fábio Leite**
Departamento Jurídico: **Paulo Roberto Pires de Lima** (OAB/SP 114.102)

Publicado pela empresa jornalística KLM Jornais e Revistas Ltda - CNPJ 08.767.796/0001-14
Em São Paulo (Sucursal): Fone (11) 4133-0154
sucursal@sucursal.com.br
Veccon Prime Center: Estrada Municipal Teodor Condiev, 970 - Salas 1403 e 1404 - Jardim Res. Veccon - Sumaré/SP
Cep 13.171-105 - Fones (19) 3903-5020 | 3367-9220

(FUNDADO EM 08 DE JUNHO DE 1991)

Clima Região

Sol o dia todo sem nuvens no céu. Noite de tempo aberto ainda sem nuvens.

TEMPERATURA

Mínima **17º** • Máxima **31º**

Loterias

MEGA-SENA

Concurso 3045
Domingo, 16 de Agosto de 2026

23 29 33 42 43 57

LOTOFÁCIL

Concurso 3763
Domingo, 16 de Agosto de 2026

01 02 03 04 05
08 09 14 15 17
20 21 22 23 24

QUINA

Concurso 7093
Domingo, 16 de Agosto de 2026

21 41 57 63 64

LOTOMANIA

Concurso 2963
Sexta-feira, 14 de Agosto de 2026

00 09 11 15 16
25 31 33 35 38
39 41 42 52 63
70 74 79 83 89

DUPLA SENA

Concurso 2996
Sexta-feira, 14 de Agosto de 2026

1º SORTEIO

06 12 14 15 27 30

2º SORTEIO

09 17 18 24 25 41

Telefones úteis

SUMARÉ

BRK Ambiental.....0800 771-0001
Bombeiros.....193
Delegacia de Polícia.....3873-1518
UPA Macarenko.....3903-1455
Prefeitura Municipal.....3399-5100
Seminário.....3399-5700
Câmara Municipal.....3883-8810
Fórum.....3873-2811
Delegacia da Mulher.....3873-3493
Ciretran.....3883-7100
Guarda Municipal.....3873-2656
Polícia Militar.....190 / 3873-1918
Conselho Tutelar.....3828-7893
Procon.....3399-5031
Hospital Regional.....3828-4727
Rodoviária.....3873-2026
Cartório de Registro Civil.....3828-1739
Iluminação Pública.....0800-779 2000

HORTOLÂNDIA

Sabesp.....3865-1091
Bombeiros.....193 / 3236-3733
Delegacia de Polícia.....3865-2517
Prefeitura Municipal.....3965-1400
Câmara Municipal.....3897-9900
Ciretran.....3897-6022
Guarda Municipal.....3809-8000
Polícia Militar.....190 / 3897-6033
1º Distrito Policial.....3887-1701
2º Distrito Policial.....3909-9003
Conselho Tutelar..... 3865-3287
Procon.....3809-2289
Defesa Civil.....3897-9852
Maternidade.....3809-5100
Emergência.....192 / 3897-5944
Zoonozes (CCZ).....3897-5974

Menos opções, mais identidade: o poder dos cardápios enxutos

Glaucia Fernandes é diretora executiva do L'Entrecôte de Paris, rede de restaurantes fine dining que faz parte do Grupo SMZTO, é reconhecida por inovar no Brasil com o conceito de prato único e proporcionar a verdadeira experiência vivida nos bistrôs parisienses

Durante décadas, havia uma crença quase inquestionável no setor de alimentação: quanto maior o cardápio, maiores as chances de agradar diferentes perfis de consumidores. A lógica parecia simples. Mais opções significariam mais clientes, mais vendas e, consequentemente, mais resultados. Hoje, essa relação já não é tão evidente.

Em um mercado em que consumidores convivem diariamente com excesso de informação e inúmeras possibilidades de escolha, oferecer mais nem sempre representa entregar melhor. Em muitos casos, acontece justamente o contrário.

A ciência do comportamento chama esse fenômeno de 'paradoxo da escolha'. Popularizado pelo psicólogo Barry Schwartz, o conceito mostra que o excesso de alternativas pode aumentar a insegurança, dificultar decisões e reduzir a satisfação do consumidor após a compra. Quando tudo parece possível, escolher se torna mais cansativo.

É interessante como essa lógica também chegou aos restaurantes. Segundo pesquisas sobre comportamento do consumidor conduzidas por instituições como Deloitte e McKinsey, os consumidores valorizam cada vez mais experiências simples, fluidas e sem atritos. A facilidade na tomada de decisão se tornou parte da percepção de qualidade do serviço. Isso ajuda a explicar, inclusive, um movimento que vem ganhando força em diferentes mercados: as marcas passaram a trocar amplitude por especialização. E isso não ocorre apenas na gastronomia.

Empresas de tecnologia concentram esforços em poucos produtos altamente desenvolvidos. Marcas de moda trabalham coleções mais enxutas. Cafeterias reduzem o número de bebidas para reforçar identidade. O mesmo acontece no setor de alimentação, no qual cardápios menores deixaram de representar limitação e passaram a comunicar convicção.

Quando uma marca escolhe trabalhar um número reduzido de pratos, ela transmite ao consumidor a importante mensagem de que existe uma proposta clara, uma identidade definida e um compromisso com aquilo que faz melhor - justamente o que está no DNA da marca que represento atualmente, cuja missão é proporcionar experiências memoráveis aos clientes. Na prática, isso produz benefícios que vão muito além da operação e o primeiro deles é a consistência. Afinal, com menos itens, torna-se possível aperfeiçoar receitas, padronizar processos, qualificar equipes e garantir que cada cliente tenha praticamente a mesma experiência, independentemente da unidade onde esteja. Essa consistência é um dos maiores patrimônios de uma marca, uma vez que auxilia no fortalecimento da reputação, gera confiança e constrói fidelização.

Existe também um ganho importante em eficiência operacional. Segundo a Organização das Nações Unidas para Alimentação e Agricultura (FAO), aproximadamente um terço dos alimentos produzidos no mundo é perdido ou desperdiçado. Embora o problema envolva toda a cadeia, restaurantes que trabalham com mais previsibilidade de demanda e estoques mais inteligentes conseguem reduzir perdas, otimizar compras e utilizar ingredientes com mais eficiência. Em um cenário de aumento dos custos de alimentos, energia e mão de obra, isso deixa de ser apenas uma vantagem operacional para se tornar uma estratégia de competitividade.

No entanto, o maior benefício de um cardápio enxuto talvez seja outro. Afinal, ao deixar de concentrar esforços na administração de dezenas de pratos, o restaurante viabiliza tempo e espaço para investir em hospitalidade, treinamento, ambientação, atendimento e inovação. Em outras palavras, a experiência, considerada o principal diferencial competitivo da gastronomia, ganha foco total.

E isso não significa abrir mão da inovação, pois ela pode acontecer justamente nas verticais que complementam a jornada do cliente, com o lançamento de entradas sazonais, das sobremesas autorais, novas cartas de bebidas, criação de menus comemorativos, collabs com outras marcas, parcerias com chefs, além do uso de ingredientes exclusivos. Esses movimentos renovam o interesse do consumidor sem comprometer aquilo que construiu a identidade do restaurante.

Inclusive, as chamadas collabs têm desempenhado um papel importante nesse processo. Quando duas marcas compartilham valores semelhantes, conseguem criar experiências inéditas, ampliar sua relevância cultural e alcançar novos públicos sem perder autenticidade, elas demonstram que tradição e inovação podem caminhar juntas.

Nessa estratégia, o protagonista permanece o mesmo, mas a experiência está sempre evoluindo. Esse equilíbrio talvez represente uma das principais tendências da gastronomia contemporânea, já que os consumidores não procuram restaurantes que tentem fazer tudo, mas marcas que saibam exatamente quem são.

Em um mercado cada vez mais competitivo, a identidade vale mais do que a quantidade, curadoria vale mais do que excesso e um cardápio enxuto, quando sustentado por propósito, excelência e inovação, deixa de ser uma limitação para se transformar em uma poderosa vantagem competitiva. Porque, no fim das contas, os clientes raramente se lembram de quantas opções havia no menu. Eles se recordam daquelas que fizeram questão de pedir em uma nova experiência.

Emagrecimento acelerado impulsiona procura por rejuvenescimento facial nos consultórios

Anelisa Ruaro é graduada em Medicina pela Pontifícia Universidade Católica do Paraná. Fez residência em Clínica Médica e Especialização em Dermatologia no Hospital de Clínicas da UFPR entre 2010 e 2014

A rápida popularização das chamadas canetas emagrecedoras mudou o perfil dos pacientes que chegam aos consultórios de dermatologia. Se antes a principal queixa estava relacionada às rugas e linhas de expressão, agora cresce a procura por tratamentos capazes de restaurar a sustentação da face após uma perda significativa de peso.

Segundo a médica dermatologista Dra. Anelisa Ruaro, da Clínica L'Essence, de Curitiba, esse movimento acompanha o sucesso dos medicamentos indicados para o tratamento da obesidade e do sobrepeso, mas ainda é cercado por desinformação. O principal equívoco, explica a especialista, é acreditar que o envelhecimento facial seja provocado pela medicação.

"As canetas emagrecedoras não envelhecem o rosto. O que provoca essas mudanças é a perda rápida de gordura corporal, que também acontece na face. O medicamento é uma ferramenta extremamente importante para o tratamento da obesidade quando bem indicado. O que observamos é uma consequência natural do emagrecimento acelerado."

Conhecido internacionalmente como "Ozempic Face", o fenômeno ganhou destaque nas redes sociais e despertou a curiosidade de pacientes que passaram a perceber alterações na aparência durante ou após o processo de emagrecimento. Apesar do nome, dermatologistas reforçam que o efeito pode ocorrer após qualquer perda importante de peso, seja ela obtida por medicamentos, cirurgia bariátrica, mudanças na alimentação ou prática intensa de exercícios.

O ROSTO TAMBÉM PERDE GORDURA

De acordo com a Dra. Anelisa, a gordura facial exerce um papel fundamental na sustentação dos tecidos e na harmonia do rosto. Quando ela diminui de forma significativa em pouco tempo, estruturas que antes estavam preenchidas passam a apresentar maior flacidez e perda de definição.

Entre as alterações mais comuns estão o aprofundamento do chamado bigode chinês, o aumento da flacidez, o aspecto mais marcado das olheiras, a perda do contorno da mandíbula e a redução do volume das maçãs do rosto.

Essas mudanças tendem a ser mais evidentes em pessoas acima dos 40 anos, fase em que a produção natural de colágeno já diminui de maneira progressiva. Entretanto, idade não é o único fator envolvido. "Cada paciente responde de uma forma. A idade, a genética, a qualidade da pele, a velocidade do emagrecimento e até a quantidade de peso perdido influenciam diretamente no resultado. Há pessoas que emagrecem muitos quilos sem apresentar alterações importantes no rosto, enquanto outras percebem essas mudanças logo nas primeiras fases da perda de peso."

O TRATAMENTO VAI MUITO ALÉM DO PREENCHIMENTO

O aumento dessa demanda também mudou a forma como a medicina estética aborda o rejuvenescimento facial. Segundo a dermatologista, a tendência atual é abandonar tratamentos isolados para investir em estratégias que recuperem a sustentação da face de maneira global e preservem a naturalidade das expressões.

"O rosto não envelhece apenas porque surgem rugas. Existe uma perda progressiva de colágeno, alterações nos compartimentos de gordura e mudanças estruturais que precisam ser avaliadas em conjunto", explica.

Por isso, o planejamento costuma combinar diferentes recursos terapêuticos conforme as características de cada paciente. Entre eles estão os bioestimuladores de colágeno, preenchimentos com ácido hialurônico realizados de forma estratégica, ultrassom microfocado, radiofrequência e tecnologias voltadas à melhora da qualidade da pele.

"Hoje o objetivo não é devolver todo o volume perdido nem transformar o rosto. A medicina estética evoluiu para preservar identidade, respeitar a anatomia do paciente e restaurar aquilo que foi sendo perdido naturalmente ao longo do processo de envelhecimento e do emagrecimento", aponta.

O ACOMPANHAMENTO DEVE COMEÇAR DURANTE O EMAGRECIMENTO

Para a Dra. Anelisa Ruaro, um dos principais erros é procurar ajuda apenas quando a flacidez e a perda de sustentação já estão instaladas.

A dermatologista defende que pacientes em processo de emagrecimento, especialmente aqueles que utilizam medicamentos para perda de peso e têm previsão de redução importante do peso corporal, conversem precocemente com o dermatologista para avaliar estratégias de prevenção.

Além dos procedimentos indicados em cada caso, hábitos como fotoproteção diária, alimentação rica em proteínas, prática regular de atividade física e uma rotina adequada de cuidados com a pele ajudam a preservar sua qualidade durante esse período.

"A prevenção sempre produz resultados mais naturais do que tentar corrigir alterações já bastante avançadas. Quando o acompanhamento acontece desde o início do processo de emagrecimento, é possível preservar melhor a qualidade da pele e a sustentação da face", conclui a especialista.

Nova UBS evolui em Monte Mor e vai aumentar atendimento

LEIA MAIS NA PÁGINA 05

Sumaré autoriza venda de passagem para pedestres pelo valor R$ 98,3 mil

Lei sancionada no município autoriza a comercialização de passagem de pedestres no Jardim Aclimação por valor mínimo de R$ 98,3 mil; área de 106,5 m² poderá ser adquirida por proprietário de imóvel lindeiro ao local

Paulo Medina • SUMARÉ
tribunaliberal@tribunaliberal.com.br

A Prefeitura de Sumaré está autorizada a vender uma área municipal de 106,5 metros quadrados localizada no Jardim Aclimação. A medida foi oficializada pela Lei nº 7.685/2026, sancionada pelo prefeito Henrique do Paraíso (Republicanos).

O espaço corresponde a uma faixa destinada à passagem de pedestres, com três metros de largura e 35,50 metros de extensão, situada entre os lotes 10 e 23-A da quadra 9 do Jardim Aclimação. A área tem frente para a Rua Anelita Rosa Batista e faz divisa, aos fundos, com imóvel localizado no Jardim Aclimação II.

Pela nova legislação, o terreno deixa de integrar a classe de bens de uso comum do povo e passa a fazer parte dos bens patrimoniais do município. Essa mudança é necessária para permitir que a Prefeitura faça a alienação do espaço.

A área foi avaliada pela Comissão de Avaliação do Município em R$ 98.299,50. Segundo a lei, a venda não poderá ocorrer por valor inferior ao estabelecido no laudo. A legislação autoriza a alienação por investidura, modalidade que permite a venda diretamente ao proprietário de imóvel que faça divisa com a área. Nesse caso, a negociação poderá ocorrer sem licitação, conforme previsão da Lei Orgânica de Sumaré e da legislação federal.

O pagamento poderá ser parcelado em até dez vezes. A lei não altera o valor mínimo definido pela avaliação municipal, permitindo apenas o parcelamento da quantia. Com a publicação da nova norma, também fica revogada expressamente a Lei Municipal nº 7.654, de 11 de junho de 2026, que tratava anteriormente da área.

DIVULGAÇÃO

Terreno deixa de integrar a classe de bens de uso comum do povo e passa a fazer parte dos bens patrimoniais do município

QUALIDADE DE VIDA

DIVULGAÇÃO

Atividade reuniu mais de 30 pacientes e contou com cuidados da equipe da Unidade de Saúde da Família

USF Ypiranga promove Lian Gong na Represa do Marcelo, em Sumaré

Da Redação • SUMARÉ
tribunaliberal@tribunaliberal.com.br

A Secretaria Municipal de Saúde de Sumaré, por meio da USF (Unidade de Saúde da Família) Ypiranga, promoveu recentemente uma manhã diferente para os participantes do grupo de qualidade de vida. A atividade reuniu mais de 30 pacientes na Represa do Marcelo para a prática do Lian Gong, com contato com a natureza e ações de cuidado em saúde.

Além da prática corporal, os participantes receberam aferição de pressão arterial e acompanhamento da equipe da unidade. A iniciativa proporcionou um momento de convivência, promoção da saúde e bem-estar fora do ambiente tradicional da unidade.

Presente em quase todas as unidades de saúde do município, o Lian Gong é uma prática terapêutica implantada em Sumaré em 2006, com o objetivo de complementar os tratamentos da medicina tradicional. A atividade não substitui o acompanhamento médico, que permanece disponível aos pacientes conforme a necessidade de cada caso.

Na Atenção Primária à Saúde, o Lian Gong contribui para a promoção da saúde, a melhoria da qualidade de vida e o fortalecimento do vínculo entre usuários e equipes.

A prática é indicada para pessoas de diferentes faixas etárias e pode auxiliar na prevenção e no tratamento de problemas musculares, além de contribuir para a melhora da postura, da flexibilidade e do equilíbrio físico e mental, uma alternativa de cuidado que alia atividade física, prevenção e qualidade de vida.

Os moradores interessados podem procurar a unidade de saúde mais próxima para obter informações sobre os horários e a participação nas atividades de Lian Gong.

MOBILIDADE ELÉTRICA

Sumaré vota projeto que amplia pontos de recarga para carros elétricos no município

Da Redação • SUMARÉ
tribunaliberal@tribunaliberal.com.br

A Câmara de Sumaré vota um projeto de lei que prevê ações de incentivo à expansão da infraestrutura de recarga para veículos elétricos e híbridos no município. O PL nº 200/2026, de autoria do vereador Pereirinha (Cidadania), institui a Política Municipal de Incentivo à Mobilidade Elétrica Sustentável. O texto integra a Ordem do Dia da 25ª sessão ordinária do Legislativo, que será realizada a partir das 10h desta terça-feira (18). O encontro será transmitido em tempo real pelo canal da Câmara no YouTube.

Pela proposta, a Prefeitura poderá incentivar a instalação de pontos de recarga para veículos elétricos e híbridos em locais públicos e privados, além de promover parcerias e convênios com entidades públicas e privadas. Caberá ao Executivo ainda estimular a utilização de fontes de energia renovável nos sistemas de recarga, fomentar ações de conscientização sobre mobilidade sustentável e incentivar estudos e projetos voltados ao desenvolvimento da infraestrutura de mobilidade elétrica.

"O crescimento da frota de veículos elétricos e híbridos evidencia a necessidade de planejamento das políticas públicas voltadas à mobilidade sustentável, buscando incentivar a expansão gradual da infraestrutura de recarga, sempre respeitando a capacidade administrativa e financeira do Município", destaca o vereador Pereirinha.

Segundo o parlamentar, além dos benefícios ambientais decorrentes da redução da emissão de poluentes, o incentivo à mobilidade elétrica contribui para a modernização da infraestrutura urbana, estimula a inovação tecnológica, favorece novos investimentos privados e fortalece o desenvolvimento econômico sustentável do município.

DIVULGAÇÃO

Apoio à mobilidade elétrica contribui para a modernização da infraestrutura urbana

ORDEM DO DIA

Ainda durante a sessão desta terça, o plenário vota o PL nº 201/2026, apresentado pelo vereador Rudinei Lobo (PSB), que cria o Programa Municipal de Prevenção de Quedas e Acidentes Domésticos da Pessoa Idosa – "CASA SEGURA 60+". O vereador Valdir de Oliveira (Republicanos) terá seu PL nº 196/2026, que denomina "Praça Alcides de Souza" o Sistema de Lazer 15 no Residencial Villa Flórida, submetido à votação. Também será votado o Projeto de Decreto Legislativo nº 4/2026, do vereador Tavares (PL), que requer a concessão do título de Cidadão Sumareense a Cláudio Luiz Spiti.

SEGURANÇA PÚBLICA

Danilo Barros lança projeto e integra câmeras de moradores junto ao COI

Município cria Conecta Segurança para incorporar câmeras de casas e comércios ao Centro de Operações Integradas; projeto aumenta ações de monitoramento, de prevenção da criminalidade e do trabalho integrado das forças de segurança

Paulo Medina • PAULÍNIA
tribunaliberal@tribunaliberal.com.br

Paulínia começou uma nova etapa no uso da tecnologia para reforçar a segurança pública. A Prefeitura lançou o Programa Conecta Segurança, iniciativa que permitirá integrar câmeras externas de residências e estabelecimentos comerciais ao Centro de Operações Integradas, o COI.

O Alvorada Parque, na região de Betel, foi escolhido para receber o projeto inicial. A proposta é ampliar posteriormente o sistema para outros pontos do município, aumentando a quantidade de imagens disponíveis para acompanhamento das forças de segurança.

A integração poderá incluir equipamentos voltados para áreas externas, como fachadas e calçadas, desde que as câmeras apresentem condições técnicas compatíveis com o sistema. Com a conexão, as imagens poderão auxiliar o trabalho da Guarda Civil Municipal e das polícias Militar e Civil.

DIVULGAÇÃO
Conecta Segurança integra câmeras externas ao COI e fortalece o monitoramento em Paulínia

A Prefeitura espera que a ampliação da rede de câmeras ajude tanto na prevenção de crimes quanto na identificação de situações suspeitas e no apoio às ações realizadas pelas equipes de segurança nas ruas.

Para o prefeito Danilo Barros (PL), a participação dos moradores e comerciantes amplia a estrutura de vigilância já existente na cidade. "É mais um avanço na segurança pública de Paulínia. Com o Conecta Segurança, vamos ampliar nossa muralha de proteção e fortalecer as ações de prevenção e combate à criminalidade, protegendo cada vez mais os cidadãos de bem", afirmou.

O prefeito também destacou o trabalho dos agentes da GCM e da Secretaria Municipal de Segurança Pública na implantação do programa.

Segundo o subcomandante da Guarda Civil Municipal, Caique de Oliveira, Paulínia já possui uma ampla estrutura de monitoramento, que deverá ganhar reforço com a entrada das câmeras particulares no sistema.

"As ações preventivas e ostensivas terão um grande salto", afirmou o subcomandante.

A proposta é fazer com que imagens que já são captadas por equipamentos instalados em imóveis particulares possam também contribuir com o monitoramento realizado pelo poder público, elevando os pontos de observação em diferentes regiões da cidade.

As orientações para participação no Conecta Segurança e demais informações sobre o funcionamento do programa serão disponibilizadas pela Prefeitura nos canais oficiais do município.

FERRAMENTA PEDAGÓGICA

Projeto capacita educadores para levar teatro de fantoches a crianças em Paulínia

Da Redação • PAULÍNIA
tribunaliberal@tribunaliberal.com.br

A Secretaria de Educação de Paulínia, em parceria com a OSC Grupo Primavera, realiza a capacitação gratuita de 52 educadores da rede municipal para que aprendam a utilizar o teatro de fantoches como ferramenta pedagógica. A iniciativa irá beneficiar aproximadamente 900 crianças matriculadas na Educação Infantil e primeiros anos do Ensino Fundamental I. O curso começou neste mês de agosto, com sete encontros até o fim de novembro, no CEFORM (Centro de Formação da Rede Municipal de Educação de Paulínia).

Durante a formação, os educadores conhecerão diferentes tipos de fantoches, técnicas de manipulação, construção de cenários, posicionamento dos personagens e do narrador, além de métodos de contação de histórias. Com carga horária de 35 horas, o curso emitirá certificado aos participantes. Ao final, cada educador receberá um kit produzido pelo Grupo Primavera com 15 personagens - sol, cachorro, peixe, árvore, tomate, banana, avó, avô, meninas e meninos brancos e negros - para aplicar a metodologia em sala de aula. A escola receberá um casal de bonecos. "Formar quem educa é fortalecer quem aprende", afirma Andrea Collaço Gonçalves, diretora do Departamento de Formação Continuada da Prefeitura de Paulínia.

DIVULGAÇÃO
Educadores conhecerão diferentes tipos de fantoches e técnicas de manipulação

O Grupo Primavera é uma Organização da Sociedade Civil (OSC) de Campinas que recebe crianças, adolescentes e jovens de 6 a 18 anos para atendê-los em programas de educação complementar, cultural e profissional.

O projeto Teatro de Fantoches foi criado pela instituição e é realizado por meio da Lei Rouanet. "Essa proposta busca ampliar o uso de metodologias lúdicas na educação infantil e nos anos iniciais do Ensino Fundamental, favorecendo o desenvolvimento da linguagem, criatividade, imaginação, expressão oral e convivência entre as crianças", afirma a gestora executiva do Primavera, Ruth Maria de Oliveira. "O objetivo é oferecer aos educadores uma ferramenta capaz de tornar o aprendizado mais envolvente por meio dos bonecos". O projeto conta com o patrocínio de Alumaq Locação e Comércio de Máquinas de Soldas Ltda, BorgWagner Brasil Ltda, Buckman Laboratories Ltda, Libraport Campinas S.A, The Plastek Group e Ruff Distribuidora de Combustíveis.

EM SETEMBRO

Paulínia prepara 2º Campeonato de E-Sports na cidade

Paulo Medina • PAULÍNIA
tribunaliberal@tribunaliberal.com.br

A Secretaria Municipal de Inovação, Tecnologia e Conectividade de Paulínia realiza o 2º Campeonato de E-Sports na cidade. Este ano, com o dobro de modalidades e com a participação de todos os estudantes residentes em Paulínia. O Campeonato vai contar com etapas online e finais presenciais nos dias 18 e 19 de setembro, que serão realizadas nos Estúdios de Cinema - Complexo do Rodoshopping (Av. José Lozano, 1515). Os 1ºs e 2ºs colocados serão premiados.

A ação acontece no contexto da 2ª Virada Tecnológica, que tem como objetivo unir em um mesmo ecossistema de inovação, empresas, instituições de ensino, estudantes e a população em geral em torno de experiências imersivas e transformadoras no campo da tecnologia, conectividade, empreendedorismo e cidadania digital.

DIVULGAÇÃO
Evento é realizado no contexto da 2ª Virada Tecnológica

Zezé Gomes dialoga com produtores de pão de queijo em Hortolândia

LEIA MAIS NA PÁGINA 08

Construção da Nova UBS do Jardim Nova Alvorada avança em Monte Mor

Obra chega à etapa de concretagem das vigas baldrame e prevê estrutura de Porte II para elevar consultas, vacinação, exames, odontologia e outros serviços de Atenção Primária; unidade deverá reduzir sobre carga nos atendimentos

Paulo Medina • MONTE MOR
tribunaliberal@tribunaliberal.com.br

A construção da nova Unidade Básica de Saúde (UBS) do Jardim Nova Alvorada avançou para uma nova etapa em Monte Mor. As equipes trabalham na concretagem das vigas baldrame, estrutura que faz parte da fundação e prepara a obra para as próximas fases. A UBS está sendo implantada na Rua 18, no Jardim Nova Alvorada, e faz parte do programa Requalifica UBS, do Ministério da Saúde. O projeto prevê uma unidade de Porte II e está vinculado ao Fundo Municipal de Saúde.

A proposta é ampliar a presença da Atenção Primária nos bairros e facilitar o acesso dos moradores aos serviços de saúde. Com a nova estrutura, o município pretende descentralizar atendimentos que hoje ficam concentrados em outras unidades da rede.

Segundo o prefeito Murilo Rinaldo (PP), a UBS deverá ajudar a reduzir a sobrecarga em outros pontos de atendimento, além de facilitar o acompanhamento de pacientes com doenças crônicas e fortalecer ações de prevenção.

"A nova unidade deverá contribuir para reduzir a sobrecarga de outros serviços de saúde, facilitar o acompanhamento de pacientes com doenças crônicas e ampliar as ações de prevenção e promoção da saúde, descentralizando cada vez mais os serviços à população e chegando aos diferentes bairros", afirmou.

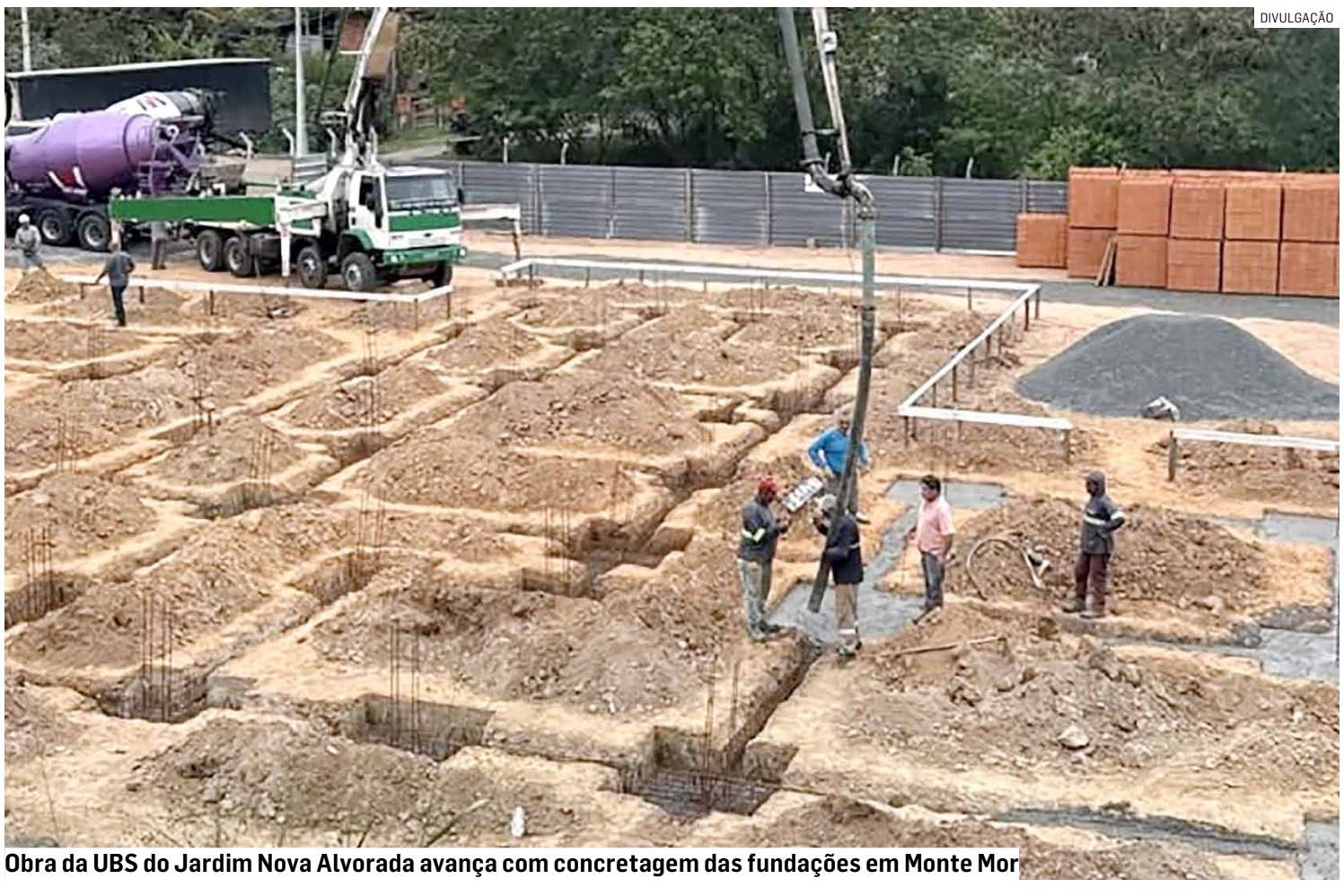

DIVULGAÇÃO

Obra da UBS do Jardim Nova Alvorada avança com concretagem das fundações em Monte Mor

ESTRUTURA

O projeto prevê espaços para atendimento médico, odontológico e multiprofissional. A unidade contará com consultórios, área de ginecologia acessível, consultório e Sala Lilás, além de consultório odontológico coletivo e ambiente destinado à educação em saúde bucal.

Também estão previstos espaços para vacinação, curativos, aplicação de medicamentos, acolhimento, medicação, reidratação e coleta de exames.

A estrutura ainda terá área destinada à assistência farmacêutica, incluindo locais para armazenamento e entrega de medicamentos, além de ambientes administrativos e de apoio às equipes que atuarão na unidade.

Com a futura UBS, a expectativa da Prefeitura é aproximar os serviços de saúde dos moradores do Jardim Nova Alvorada e de bairros próximos, ampliando a capacidade de atendimento da rede municipal.

CONSCIENTIZAÇÃO

Semana Lilás vai orientar e enfrentar a violência contra a mulher em Monte Mor

Da Redação • MONTE MOR
tribunaliberal@tribunaliberal.com.br

A Prefeitura de Monte Mor realiza, entre os dias 17 e 21 de agosto, a Semana Lilás, uma programação especial dentro das ações do Agosto Lilás, mês dedicado à conscientização e ao enfrentamento da violência contra a mulher. Ao longo da semana, serão realizadas atividades em diferentes pontos do município, levando informação e orientação para públicos diversos e ampliando o debate sobre a importância da prevenção, do acolhimento e da proteção às mulheres.

O programa é uma rede municipal de apoio e acolhimento a mulheres vítimas de violência, oferecendo orientação, atendimento e encaminhamentos de acordo com as necessidades de cada caso.

Nesta terça-feira (18), às 8h, a ação será realizada na Frente de Trabalho, também com apresentação sobre a campanha. Na quarta-feira (19), às 8h30, será a vez da Policlínica Municipal, que receberá uma apresentação sobre o Agosto Lilás e o Flor de Lótus.

Já na quinta-feira (20), o PAET receberá a atividade "Todas por Elas", às 19h, na Secretaria de Desenvolvimento Econômico e Social, iniciativa voltada à valorização e ao fortalecimento do empreendedorismo feminino, incentivando a autonomia, a qualificação, a troca de experiências e a criação de oportunidades para mulheres empreendedoras.

Encerrando a programação, na sexta-feira (21), a ação será realizada na EM Leopoldo Paviotti, com apresentação sobre o Agosto Lilás e roda de conversa, em dois horários: 13h30 e 14h30.

INFORMAÇÃO TAMBÉM É PROTEÇÃO

A Semana Lilás busca aproximar a população das informações relacionadas à violência contra a mulher, reforçando a importância de reconhecer situações de violência, buscar ajuda e conhecer os serviços disponíveis na rede de proteção.

DIVULGAÇÃO

Medida também fortalece a atuação integrada do município na prevenção e no enfrentamento da violência

ELEIÇÕES 2026

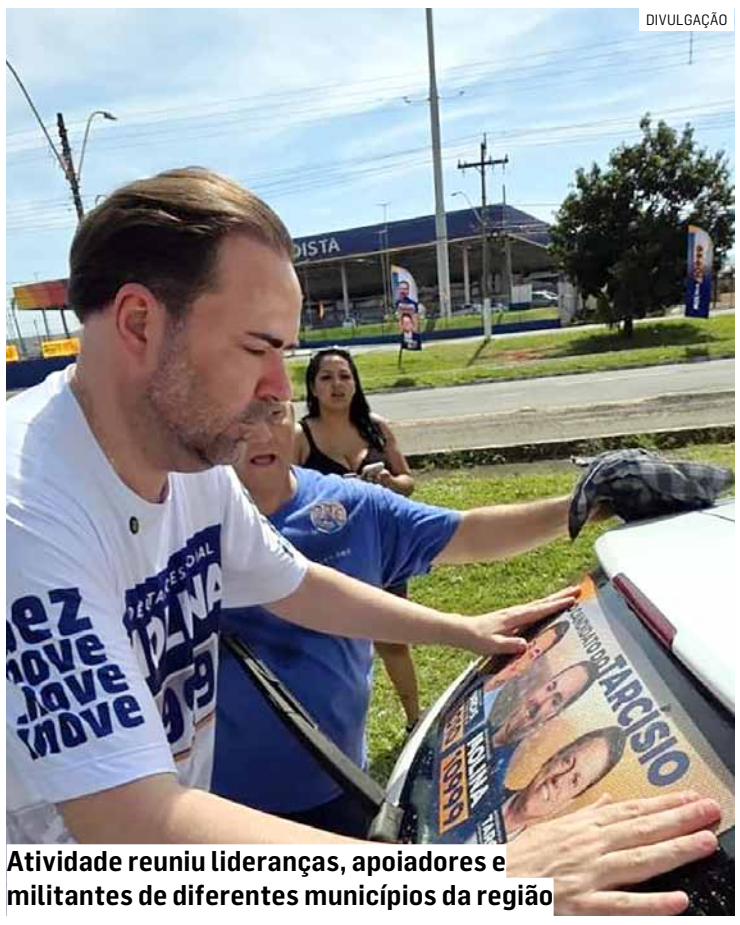

DIVULGAÇÃO

Atividade reuniu lideranças, apoiadores e militantes de diferentes municípios da região

Adesivaço com mais de 300 carros abre campanha de Molina em Santa Bárbara

Da Redação • REGIÃO
tribunaliberal@tribunaliberal.com.br

O adesivaço realizado no último domingo (16), em Santa Bárbara d'Oeste, marcou o início oficial da campanha de Ricardo Molina (Republicanos) para deputado estadual. A atividade reuniu lideranças, apoiadores e militantes de diferentes municípios da região, que participaram da adesivação de mais de 300 carros e demonstraram apoio ao projeto político.

O evento contou com a presença dos vereadores de Santa Bárbara d'Oeste Felipe Corá, Rony Tavares, Joi Fornasari, Isac Motorista, Marcelo Cury, Arnaldo Alves e Carlos Fontes, além dos vereadores de Americana Jacira Chávare e Thiago Brochi, que participaram da mobilização e reforçaram o apoio à candidatura de Molina.

Molina destacou a emoção e a felicidade em ver a mobilização de tantas pessoas neste início de campanha. "Estou muito feliz em ver tanta gente acreditando e apoiando esse projeto. Quero agradecer de coração a cada liderança, apoiador e militante que está conosco. Cada demonstração de carinho e confiança aumenta ainda mais a nossa responsabilidade e a nossa vontade de trabalhar pela nossa região", afirmou.

O candidato também agradeceu aos moradores que participaram do adesivaço e reforçou que a campanha será marcada pela presença nas ruas e pelo diálogo com a população. "Esse apoio nos dá ainda mais força para seguir em frente. Vamos continuar percorrendo as cidades, conversando com as pessoas, ouvindo as demandas e apresentando nossas propostas. Quero levar esse projeto para cada canto da nossa região", declarou.

Além do adesivaço, Molina mantém uma agenda de visitas, reuniões e encontros com lideranças, apoiadores e moradores de diferentes municípios. Para o candidato, a mobilização registrada neste início de campanha demonstra a força do projeto e amplia o compromisso de representar a região na Assembleia Legislativa.

OPORTUNIDADES

Hortolândia abre 200 vagas durante terceiro encontro mensal de emprego

Terceira edição do Encontro Mensal de Emprego será realizada no dia 28 de agosto, das 8h às 12h, no Paço Municipal, com 200 vagas oferecidas por seis empresas e pelo PAT; inscrições devem ser feitas pela internet, com horário agendado

Da Redação • HORTOLÂNDIA
tribunaliberal@tribunaliberal.com.br

A Prefeitura de Hortolândia realiza no dia 28 de agosto a terceira edição do Encontro Mensal de Emprego, com a oferta de 200 vagas em diferentes áreas. A ação será promovida das 8h às 12h, no Paço Municipal, no Jardim Metropolitan, e contará com a participação de seis empresas, além do PAT (Posto de Atendimento ao Trabalhador) do município.

As oportunidades abrangem setores como indústria, comércio e serviços. De acordo com a Secretaria de Desenvolvimento Econômico, Trabalho, Turismo e Inovação, os interessados devem fazer a inscrição antecipadamente pela internet, por meio do link disponibilizado pela Prefeitura. Para organizar o atendimento dos candidatos, o encontro terá quatro horários de entrada, às 8h, 9h, 10h e 11h. No momento da inscrição, cada participante deverá selecionar o período em que pretende comparecer.

No dia do evento, a orientação é que os candidatos estejam com documento de identidade, CPF, carteira de trabalho digital ou impressa e cópias do currículo, que também poderão ser apresentadas em formato digital.

Participam desta edição a Bimbo, fabricante de pães e biscoitos; a CAF, que atua na fabricação de trens, metrôs e Veículos Leves sobre Trilhos; o Grupo Jobline, especializado em mão de obra temporária e terceirização de serviços; a Havan, rede de lojas de departamentos; a Super Estágios, voltada ao recrutamento e gerenciamento de programas de estágio; e o Tenda Atacado. O PAT de Hortolândia também estará presente com oportunidades disponíveis em seu sistema.

DIVULGAÇÃO

Candidatos devem levar documento de identidade, CPF, carteira de trabalho digital ou impressa e cópias do currículo

CONFIRA AS VAGAS OFERECIDAS NO 3º ENCONTRO MENSAL DE EMPREGO DE HORTOLÂNDIA

Bimbo:
- ✓ Ajudante de expedição
- ✓ Ajudante de produção
- ✓ Auxiliar administrativo (logística)
- ✓ Inspetor de qualidade

CAF:
- ✓ Almoxarife
- ✓ Montador mecânico
- ✓ Pintor industrial

Grupo Jobline:
- ✓ Ajudante geral
- ✓ Almoxarifado (residir em Sumaré)
- ✓ Armador
- ✓ Auxiliar de cozinha
- ✓ Auxiliar de serviços gerais / apoio de estacionamento
- ✓ Auxiliar de serviços industriais
- ✓ Consultor de pré-venda
- ✓ Desenhista projetista (residir em Sumaré)
- ✓ Fresador ferramenteiro (residir em Sumaré)
- ✓ Montador mecânico
- ✓ Operador básico (residir em Sumaré)
- ✓ Operador de lixadeira (residir em Sumaré)
- ✓ Operador de produção
- ✓ Operador logístico
- ✓ Recepcionista
- ✓ Soldador
- ✓ Técnico de manutenção elétrica
- ✓ Técnico de segurança do trabalho

Havan:
- ✓ Caixa
- ✓ Fiscal de loja
- ✓ Operador comercial
- ✓ Vendedor de loja
- ✓ Zeladoria

Super Estágios:
- ✓ Administração (Superior)
- ✓ Administração (Técnico)
- ✓ Contabilidade (Superior)
- ✓ Educação Física (Superior)
- ✓ Engenharia (Superior)
- ✓ Fisioterapia (Superior)
- ✓ Pedagogia (Superior)
- ✓ Psicologia (Superior)
- ✓ Recursos Humanos (Superior)
- ✓ Ensino Médio

Tenda Atacado:
- ✓ Encarregado de loja
- ✓ Operador de caixa
- ✓ Operador de loja
- ✓ Repositor de hortifrúti
- ✓ Repositor de perecíveis
- ✓ Vendedor externo
- ✓ Vendedor de televendas

PAT de Hortolândia:
- ✓ Ajudante de obras
- ✓ Auxiliar de jardinagem
- ✓ Avaliador de imóveis
- ✓ Cozinheiro geral
- ✓ Eletricista industrial
- ✓ Encanador industrial
- ✓ Operador de grua
- ✓ Pintor de obras
- ✓ Polidor de metais
- ✓ Servente de pedreiro
- ✓ Soldador TIG
- ✓ Técnico de obras

O Paço Municipal fica na Rua Professora Celina Franceschini Bueno, 100, no Jardim Metropolitan. O local é atendido pelas linhas municipais 3.10, que liga o Terminal Metropolitano de Hortolândia ao Intersaúde Centro de Especialidades, via Centro; 3.42, entre Jardim Nova América e Terminal Metropolitano, via Centro; 3.43, entre Jardim Malta e Centro; 3.45, entre Jardim Peron e Terminal Metropolitano, via Centro; e 3.46, que liga Jardim Aline ao Terminal Metropolitano, também passando pela região central.

Além de disputar as vagas oferecidas no encontro, os participantes poderão cadastrar o currículo na Rede de Talentos da Prefeitura. O banco municipal reúne informações profissionais que podem ser consultadas por empresas instaladas na cidade em busca de trabalhadores com perfis específicos. O acesso para o cadastramento também está disponível junto ao formulário de inscrição do evento.

Os candidatos ainda poderão aproveitar a passagem pelo Paço Municipal para realizar ou atualizar o cadastro no PAT, instalado na Praça de Atendimento, no piso térreo do prédio. O posto também fornece informações sobre outras oportunidades de trabalho abertas no município.

A iniciativa chega à terceira edição depois de atender 300 pessoas no encontro realizado em julho, quando foram disponibilizadas 250 vagas. Além da ação mensal, a Prefeitura também promove feirões de emprego para aproximar empresas que estão contratando de trabalhadores em busca de uma oportunidade.

Os números do mercado formal também mostram avanço nas contratações em Hortolândia. Segundo dados do Cadastro Geral de Empregados e Desempregados (Caged), do governo federal, o município registrou mais de 3 mil admissões em junho e encerrou o mês com saldo positivo de 528 postos de trabalho.

MEDICAMENTO GENÉRICO

Anvisa aprova caneta da EMS com semaglutida para tratar diabetes

Paulo Medina • HORTOLÂNDIA
tribunaliberal@tribunaliberal.com.br

A Agência Nacional de Vigilância Sanitária (Anvisa) aprovou nesta segunda-feira (17) o registro de duas novas canetas injetáveis para o tratamento do diabetes mellitus tipo 2. Uma delas será produzida pela EMS, farmacêutica com sede em Hortolândia, enquanto a outra foi registrada pela Germed. Os dois medicamentos têm como princípio ativo a semaglutida obtida por via sintética.

A caneta produzida pela EMS será comercializada como medicamento genérico e, por isso, não terá nome comercial, seguindo as regras previstas para esse tipo de produto. Já a versão da Germed chegará ao mercado com o nome Semaclique.

DIVULGAÇÃO

EMS, com sede em Hortolândia, produzirá uma das novas canetas aprovadas pela Anvisa

Os novos medicamentos pertencem à classe dos agonistas do receptor de GLP-1 e são indicados para adultos com diabetes tipo 2 que não apresentam controle adequado da doença apenas com dieta e prática de exercícios físicos.

Segundo a Anvisa, as canetas também poderão ser utilizadas em monoterapia quando a metformina não for considerada adequada devido a casos de intolerância ou contraindicação. Outra possibilidade é a utilização da semaglutida em conjunto com outros medicamentos destinados ao controle do diabetes.

Os produtos serão disponibilizados em forma de solução injetável, com aplicação uma vez por semana. As canetas deverão ser mantidas sob refrigeração, em temperaturas entre 2°C e 8°C, tanto antes quanto depois do início do tratamento.

Entre as apresentações autorizadas estão sistemas preenchidos, multidose e descartáveis, com concentração de semaglutida de 1,34 mg/mL. As opções incluem embalagens com canetas de 1,5 ml ou 3 ml, acompanhadas de diferentes quantidades de agulhas.

Uma das apresentações terá uma caneta de 1,5 ml acompanhada de seis agulhas. Outra contará com duas canetas de 3 ml e dez agulhas. Também foram aprovadas versões com uma caneta de 1,5 ml e quatro agulhas e com duas canetas de 3 ml acompanhadas de oito agulhas.

A liberação dos novos produtos eleva as opções de tratamento com semaglutida no país. A substância atua no organismo por meio do receptor de GLP-1 e é utilizada no controle da glicemia em pacientes com diabetes tipo 2.

Assim como os demais medicamentos dessa classe, as novas canetas só poderão ser adquiridas mediante prescrição médica. A venda da semaglutida está sujeita à apresentação de receita em duas vias.

NOVO CASO

Americana confirma a terceira morte por febre maculosa; cidade vive alerta

Vítima é um homem de 49 anos que estava internado em um hospital público e morreu no dia 24 de julho; cidade agora soma 34 notificações, com 22 casos descartados e nove em fase de análise até esta segunda-feira (17); áreas são mapeadas

Paulo Medina • AMERICANA
tribunaliberal@tribunaliberal.com.br

Americana confirmou nesta segunda-feira (17) a terceira morte provocada por febre maculosa em 2026. A vítima é um homem de 49 anos, que estava internado em um hospital público e morreu no dia 24 de julho. O diagnóstico foi confirmado após análise do Instituto Adolfo Lutz. A Prefeitura informou que o provável local de infecção ainda está sendo investigado pelo Programa de Vigilância e Controle do Escorpião e Carrapato (PVCE).

Com a nova confirmação, o município passa a contabilizar 34 notificações de febre maculosa neste ano. Desse total, 22 casos foram descartados, nove ainda aguardam resultados laboratoriais e três terminaram em morte.

A primeira vítima da doença em Americana neste ano foi o engenheiro civil Rubens Allan Bizarro, de 37 anos, que morreu em 30 de junho. O diagnóstico positivo foi confirmado em 14 de julho pelo Instituto Adolfo Lutz. A segunda morte foi a de um homem de 77 anos, morador do Parque Gramado, que faleceu em 17 de julho. Nesse caso, a Secretaria de Saúde informou que a infecção ocorreu no próprio município.

DIVULGAÇÃO
Americana chega a três mortes por febre maculosa em 2026 e reforça ações contra carrapato

Diante dos registros, a Prefeitura intensificou as ações de controle do carrapato-estrela, principal transmissor da doença. Desde o início de agosto, a Secretaria de Meio Ambiente realiza a aplicação de Metarhizium, fungo utilizado no controle do carrapato, em locais considerados de maior risco. O trabalho já foi feito na Orla da Praia dos Namorados e na Avenida Bandeirantes.

A iniciativa conta com a parceria do Instituto Biológico da Secretaria Estadual de Agricultura e Abastecimento e da empresa Toyobo, licenciada pelo instituto, além do acompanhamento da Secretaria Municipal de Saúde. Americana também mantém, desde 2006, ações permanentes do PVCE, que incluem instalação de cercas e placas de alerta, monitoramento e orientação aos moradores.

Entre as áreas classificadas como de risco estão pontos de Carioba próximos ao Rio Piracicaba, a mata ciliar do Ribeirão Quilombo na região da Casa de Cultura Herman Müller, áreas próximas ao Rio Jaguari, à Represa do Salto Grande e à confluência dos rios Atibaia e Jaguari, além do Assentamento Milton Santos, Praia dos Namorados, Zanaga, Jardim Mirandola, Parque Nova Carioba e áreas próximas ao CDP e à Ponte do Rio Piracicaba, na Rodovia Anhanguera.

Também fazem parte da relação o Condomínio Jardim Terras do Imperador, o Residencial Portal dos Nobres, a Usina da CPFL na Represa do Salto Grande e toda a extensão das margens do Ribeirão Quilombo. A orientação é evitar locais com vegetação próxima a rios, córregos, lagoas, represas e áreas frequentadas por animais que podem transportar carrapatos.

A febre maculosa é uma doença infecciosa grave e pode evoluir rapidamente. Para quem precisar entrar em uma área de risco, a recomendação é utilizar roupas claras, calças com as barras colocadas dentro das meias e botas de cano alto. Também é importante verificar o corpo periodicamente para identificar carrapatos e retirá-los com cuidado.

Os sintomas podem surgir entre dois e 14 dias após a exposição e incluem febre alta, dor de cabeça, dores pelo corpo, calafrios e manchas avermelhadas na pele. A Secretaria de Saúde orienta que qualquer pessoa com sintomas e histórico recente de passagem por uma área de risco procure atendimento médico imediatamente e informe sobre a possível exposição a carrapatos.

ARMANDO SALES

Finalizada implantação de grama no entorno de ipês de via em Americana

Da Redação • AMERICANA
tribunaliberal@tribunaliberal.com.br

A Prefeitura de Americana realiza diversos trabalhos de zeladoria. O destaque foi o plantio de 300 metros quadrados de grama no entorno dos 60 ipês-brancos na Avenida Armando Sales de Oliveira, no bairro Jardim Ipiranga. A intervenção, somada aos 500 m² implantados, conclui o trabalho de cobertura com grama no trecho da avenida entre as ruas Igaratá e Itambé.

Os 60 ipês-brancos correspondem à primeira fase do processo de rearborização da via, que contará, ao todo, com 155 exemplares em toda a sua extensão.

"Americana segue avançando no projeto de rearborização, e mais um passo foi dado. Com a chegada de toda a grama, a avenida fica mais bonita e sustentável, porque ela não tem apenas uma função estética, servindo também para evitar que a terra seja espalhada pela ação do vento, além de reter a umidade, importante para o desenvolvimento dos ipês", explicou a secretária de Meio Ambiente, Andréa Cristina Gonçales.

DIVULGAÇÃO
Ipê branco é considerado a árvore símbolo de Americana

PRIMEIRO SEMESTRE

BRK produz mais de 13,3 bilhões de litros de água neste ano em Sumaré

Da Redação • SUMARÉ
tribunaliberal@tribunaliberal.com.br

A BRK, concessionária responsável pelos serviços de água e esgoto em Sumaré, produziu 13,37 bilhões de litros de água entre janeiro e junho deste ano. O volume corresponde a uma média de 76,6 milhões de litros por dia, garantindo o abastecimento da população e reforçando a capacidade operacional do sistema de abastecimento do município.

Para assegurar a qualidade deste volume, a água passa por um rigoroso processo de tratamento e monitoramento contínuo. O sistema é composto por duas Estações de Tratamento de Água (ETAs), 30 reservatórios e 840 quilômetros de redes. Essas estruturas são responsáveis por garantir a produção, o armazenamento e a distribuição de água tratada para toda a cidade.

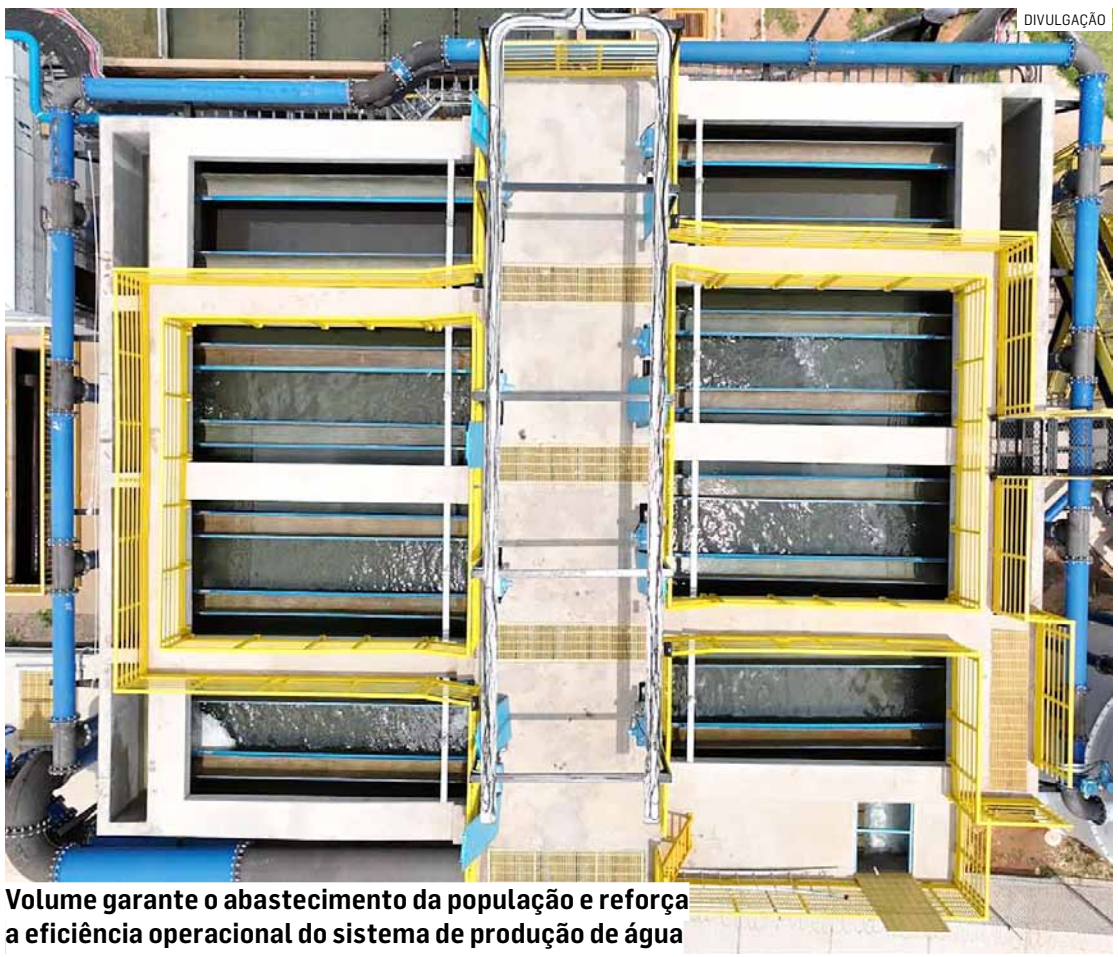
DIVULGAÇÃO
Volume garante o abastecimento da população e reforça a eficiência operacional do sistema de produção de água

ETAPAS DO TRATAMENTO

O controle da qualidade começa ainda na captação da água bruta e segue por todas as etapas do tratamento, além de continuar na rede de distribuição. Somente no primeiro semestre foram realizadas 67.747 análises de qualidade, que confirmaram um índice de conformidade de 99,66%, assegurando que a água distribuída atende aos padrões de potabilidade estabelecidos pelo Ministério da Saúde.

A produção registrada entre janeiro e junho demonstra a eficiência operacional e o planejamento contínuo para atender aos moradores com segurança e confiabilidade.

"A produção de água vai muito além do volume captado e tratado. Ela envolve planejamento, tecnologia, monitoramento permanente e investimentos contínuos para garantir que a população receba água de qualidade todos os dias. Os resultados do primeiro semestre refletem esse compromisso e a dedicação das equipes que atuam em todas as etapas do sistema de abastecimento", destaca Viviane Moraes, gerente de operações da BRK em Sumaré.

Água passa por um rigoroso processo de tratamento e monitoramento contínuo

CANAIS DE ATENDIMENTO

Em caso de dúvidas, os clientes podem entrar em contato com a BRK pelo telefone 0800 771 0001, com atendimento gratuito 24 horas por dia. Também é possível falar com a concessionária pelo WhatsApp (11) 99988-0001, de segunda a sexta-feira, das 8h às 20h.

ECONOMIA FORTE

Prefeito Zezé Gomes fortalece apoio e fomenta potencial do pão de queijo

Chefe do Executivo participa de encontro nesta quinta-feira (20) com representantes de fábricas de pão de queijo para ouvir demandas do setor, que tem mais de 100 empresas e movimenta um total de R$ 1,3 bilhão por ano em Hortolândia

Da Redação • HORTOLÂNDIA
tribunaliberal@tribunaliberal.com.br

Hortolândia mantém diálogo permanente com os diferentes setores que movem a economia local. Prova disso é que a Prefeitura realiza o evento Café com o Prefeito, nesta quinta-feira (20). No encontro, o prefeito Zezé Gomes (Republicanos) recebe representantes de indústrias produtoras de pão de queijo, no Paço Municipal.

De acordo com o secretário de Desenvolvimento Econômico, Trabalho, Turismo e Inovação, Gerson Ferreira, a proposta do encontro é estreitar laços com empresas e empreendedores que geram emprego, renda e desenvolvimento à cidade. É a ocasião que a Administração Municipal abre espaço para ouvir demandas de representantes do setor. A ideia é promover o encontro periodicamente com outros segmentos econômicos da cidade.

DIVULGAÇÃO
Prefeitura prevê novos encontros periódicos com outros setores econômicos de Hortolândia

"O Café com o Prefeito aproxima o poder público de quem empreende, gera empregos, investe e movimenta a economia de Hortolândia. Mais do que ouvir demandas, queremos construir soluções em conjunto. Uma cidade que pretende continuar crescendo precisa estar aberta ao diálogo. Entender os desafios de quem produz, e transformar essas informações em políticas públicas. Compreendemos ainda que Hortolândia vive um momento de grandes oportunidades. Encontros como este fortalecem nossa capacidade de planejar o futuro. Estimular novos investimentos. Gerar emprego e renda, e tornar o ambiente de negócios cada vez mais favorável. Essa parceria entre Prefeitura, empresas, trabalhadores e empreendedores nos permite construir uma Hortolândia cada vez mais desenvolvida, inovadora e preparada para o futuro", destaca o secretário.

CAPITAL DO PÃO DE QUEIJO

O setor produtor de pão de queijo é um dos mais importantes para Hortolândia. De acordo com a Secretaria de Desenvolvimento Econômico, Trabalho, Turismo e Inovação, existem na cidade mais de 100 fábricas de pão de queijo, que produzem mais de 120 mil toneladas ao ano.

O setor emprega 4.000 trabalhadores e tem uma participação de aproximadamente 5% no PIB (Produto Interno Bruto) municipal, o equivalente a R$ 1,3 bilhão.

Diante de números tão expressivos, uma das principais ações já implementadas pela Prefeitura para fomentar o setor foi a criação da Associação dos Produtores de Pão de Queijo de Hortolândia e Adjacências, em 2024. Atualmente, a associação é formada por 12 empresas. Além disso, a prefeitura tem atuado para oficializar o título da cidade como "A capital do pão de queijo".

FAUNA E FLORA

Hortolândia ensina sustentabilidade de forma lúdica na rede municipal

Da Redação • HORTOLÂNDIA
tribunaliberal@tribunaliberal.com.br

O segundo semestre letivo começou com aprendizado prático e muito contato com a natureza para os estudantes da rede municipal de Hortolândia. O Projeto ODSs (Objetivos de Desenvolvimento Sustentável) no Parque, em realização pela Prefeitura, retomou o calendário de visitas presenciais ao OAPE (Observatório Ambiental Parque Escola), no Jardim Santa Clara do Lago II.

DIVULGAÇÃO
Com foco na educação ambiental, Projeto ODS no Parque beneficiará mais de mil crianças

Iniciado em 2023, o Projeto desafia as crianças da rede municipal de ensino a pensar em como fazer da Terra um mundo melhor, mais pacífico e justo para todos. As atividades ocorrem por meio de uma parceria entre as secretarias municipais de Educação, Ciência e Tecnologia e de Meio Ambiente, Desenvolvimento Sustentável e Assuntos Climáticos.

Na semana passada, foi a vez dos estudantes do 3º ano A e B da Emef (Escola Municipal de Ensino Fundamental) Villagio Ghiraldelli participarem da vivência. Durante a visita, as crianças deixam de ser apenas espectadores e se tornam "jogadores". A dinâmica começa com uma aula expositiva sobre os ODS e, em seguida, partem para a exploração do parque, onde conhecem de perto a fauna e a flora locais. O roteiro inclui jogos de tabuleiro e trilhas em tamanho ampliado, encerrando a vivência com um piquenique.

METAS UNIVERSAIS

Toda a jornada é estruturada para apresentar, passo a passo, as 17 metas universais propostas pela ONU (Organização das Nações Unidas) para 2030, divididas em quatro eixos de aprendizagem.

NOTÍCIA DE CONCURSOS • ANDRÉ R. COUTINHO

RINCÃO/SP – 7 VAGAS – A Prefeitura de Rincão, recebe inscrições até o dia 03 de setembro, para Motorista, Assistente, Monitor. O salário é de R$1.692,00 até 2.786,00. Inscrições através do site www.inepam.org.br

BEBEDOURO/SP – A Prefeitura de Bebedouro, recebe inscrições até o dia 20 de agosto, para Professor, Profissional de apoio. O salário é de R$1.633,05. Inscrições através do site www.ibamsp-concursos.org.br.

RIFAINA/SP – 4 VAGAS – A Câmara de Rifaina, recebe inscrições até o dia 24 de agosto, para Advogado, Contador, Auxiliar. O salário é de R$2.847,00 até 7.018,00. Inscrições através do site www.glconsultoria.com.br

DIADEMA/SP – 75 VAGAS – A Prefeitura de Diadema, recebe inscrições até o dia 27 de agosto, para Professor, Motorista, Coveiro. O salário é de R$1.876,54 até 4.512,75. Inscrições através do site http://www.institutomais.org.br

RIBEIRÃO BONITO/SP – A Prefeitura de Ribeirão Bonito, recebe inscrições até o dia 31 de agosto, para Professor, Coordenador, Tradutor. O salário é de 3.079,00 até 5.632,00. Inscrições através do site www.integribrasil.com.br.

LIMEIRA/SP – 248 VAGAS – A Prefeitura de Limeira, recebe inscrições até o dia 31 de agosto, para Professor, Auxiliar, Agente. O salário é de R$2.247,00 até12.873,00. Inscrições através do site www.avancasp.org.br

GUARANTÃ/SP – 17 VAGAS – A Prefeitura de Guaratã recebe inscrições até o dia 02 de setembro, para Motorista, Pajem, Merendeira. O salário é de R$1.630,86 até 5.503,44. Inscrições através do site www.aplicativa.net.br

ILHABELA/SP – 53 VAGAS – A Prefeitura de Ilhabela, recebe inscrições até o dia 10 de setembro, para Psicólogo, Nutricionista, Padeiro. O salário é de R$2.382,81 até 12.579,96. Inscrições através do site www.institutomais.org.br

MAUÁ/SP - 92 VAGAS – A Prefeitura de Mauá, recebe inscrições até o dia 27 de agosto, para Técnico, Enfermeiro, Agente. O salário é de R$2.536,65 até 8.924,42. Inscrições através do site www.inepam.org.br.

GUARAREMA/SP – 10 VAGAS – A Prefeitura de Guararema, recebe inscrições até o dia 27 de agosto, para Professor, Técnico, Auxiliar. O salário é de R$1.830,46 até 16.825,52. Inscrições através do site www.vunesp.com.br

ASSASSINATO

Advogado de Hortolândia foi morto em três minutos em Mogi Mirim, diz polícia

Policiais civis concluíram que o advogado Lucas Silva Lopes, de Hortolândia, foi assassinado em cerca de três minutos na zona rural de Mogi Mirim; um suspeito foi preso e um segundo homem é investigado pela participação no homicídio

Cézar Oliveira • REGIÃO
tribunaliberal@tribunaliberal.com.br

A Polícia Civil concluiu que o advogado Lucas Silva Lopes, de 30 anos, foi assassinado em aproximadamente três minutos na zona rural de Mogi Mirim. Morador de Hortolândia, Lucas teve o carro registrado por câmeras entrando em uma estrada de terra às 3h05 e deixando o local às 3h08. As informações foram apresentadas nesta segunda-feira (17) pelo delegado Fábio Chrysostomo, responsável pela investigação.

Segundo o delegado, a análise das imagens e os trabalhos periciais indicam que o advogado foi morto na própria estrada onde seu corpo acabou encontrado. Lucas foi localizado no dia 2 de agosto, sem roupas e em posição fetal. Ele apresentava lesões no rosto e estava com um tecido preso ao pescoço e ao corpo.

O acusado, de 32 anos, foi preso na sexta-feira (14), enquanto se preparava para buscar o filho em uma escola. Conforme a Polícia Civil, ele admitiu envolvimento no homicídio. A possível motivação ainda é mantida em sigilo pelas autoridades. A investigação também chegou a um segundo homem que teria participação no crime, mas a identidade dele não foi divulgada.

DIVULGAÇÃO
Acusado de 32 anos, foi preso enquanto se preparava para buscar o filho em uma escola

Após o assassinato, o suspeito teria utilizado o carro de Lucas para deixar a estrada. O veículo passou por um posto de combustíveis, onde o suspeito abasteceu. A forma utilizada para efetuar o pagamento foi considerada incomum pelos investigadores e registrada nas imagens analisadas pela polícia.

"O pagamento foi de forma suspeita, porque ele não abre muito o vidro, ele passa o cartão por cima do vidro. O frentista tem até uma certa dificuldade em alcançar o cartão ali para efetuar o pagamento", relatou Chrysostomo.

Na sequência, o suspeito teria evitado o trajeto mais direto e utilizado um caminho mais extenso até o ponto onde abandonou e incendiou o automóvel. Para a Polícia Civil, a escolha pode ter sido feita justamente para reduzir as chances de passar por radares, unidades policiais e outros pontos de monitoramento.

A perícia também analisou as circunstâncias do incêndio. De acordo com o delegado, os vidros do veículo estavam abertos quando o fogo foi provocado, o que teria contribuído para que as chamas atingissem determinadas partes da estrutura do automóvel. "O suspeito ateou fogo ao carro. E vale ressaltar que, segundo o perito, ele falou que a pessoa sabia o que estava fazendo, porque ele deixou os vidros abertos. Os vidros foram encontrados derretidos dentro da porta, inclusive", afirmou.

O acusado também teria contado aos investigadores que jogou o celular de Lucas em um rio após o crime. A Polícia Civil segue procurando informações que possam esclarecer o que aconteceu antes, durante e depois do assassinato, além de tentar estabelecer com precisão a função exercida pelo segundo suspeito.

Ainda conforme a investigação, Lucas e o acusado já se conheciam e mantinham contato havia algum tempo. O advogado teria viajado outras vezes para Mogi Mirim para encontrá-lo. A relação entre os dois já havia sido registrada em um boletim de ocorrência feito por Lucas no ano passado, quando ele acusou o homem de estelionato. Na ocasião, porém, decidiu não levar a representação adiante.

Além da carreira na advocacia, Lucas era conhecido pela atuação em defesa dos direitos das pessoas com deficiência. Ele tinha paralisia cerebral, era mestre em Direitos Humanos pela USP e cursava doutorado na universidade. Entre seus objetivos profissionais estava a carreira de promotor de Justiça.

Lucas estava inscrito na OAB Campinas desde 2020 e integrava as comissões de Direitos Humanos e dos Direitos das Pessoas com Deficiência. Ele também trabalhou na Ambev e teve ligação com a Casa da Criança Paralítica, onde foi paciente e, posteriormente, ocupou o cargo de diretor-secretário entre 2023 e o início de 2026. Também participava de atividades do projeto de Extensão de Natação Paralímpica da Unicamp.

DENÚNCIA

Homem é preso suspeito de manter mulher em cárcere privado em casa do Campos Verdes, em Hortolândia

Cézar Oliveira • HORTOLÂNDIA
tribunaliberal@tribunaliberal.com.br

Um homem foi preso em flagrante neste domingo (16) suspeito de manter uma mulher em cárcere privado dentro de uma residência no Jardim Campos Verdes, em Hortolândia. A ocorrência mobilizou a Polícia Militar após uma denúncia apontar que a vítima estaria impedida de deixar o imóvel.

De acordo com o boletim de ocorrência, os policiais foram até o endereço para verificar a denúncia. Ao se aproximarem da residência, a equipe teria ouvido a mulher pedir socorro. Segundo o relato apresentado aos policiais, ela afirmou que o homem não permitia que saísse da casa.

Ainda conforme o registro policial, um cão da raça pitbull teria sido utilizado para dificultar a entrada dos policiais no imóvel. O animal também teria sido usado pelo suspeito como forma de impedir que a vítima deixasse a residência.

Diante da situação, os policiais conseguiram acessar o interior da casa e localizar a mulher. A vítima foi retirada do imóvel pela equipe, encerrando a situação de suposto confinamento. As circunstâncias do caso foram registradas e encaminhadas à autoridade policial.

O homem foi conduzido à delegacia, onde prestou esclarecimentos. A ocorrência foi apresentada como suspeita de cárcere privado, e a autoridade policial determinou a prisão em flagrante do acusado pelo crime.

Durante o registro da ocorrência, foi arbitrada fiança no valor de R$ 2 mil. O caso deverá ser apurado pelas autoridades competentes, que poderão investigar as circunstâncias da denúncia e reunir outros elementos para esclarecer o que ocorreu dentro da residência.

DIVULGAÇÃO
Cão da raça pitbull teria sido utilizado para dificultar entrada dos policiais no imóvel

VULNERÁVEL

Idoso é resgatado em situação de abandono após ação conjunta do Samu e da PM em Nova Odessa

DIVULGAÇÃO
Caso será analisado pelas autoridades para apurar as circunstâncias do abandono

Cézar Oliveira • NOVA ODESSA
tribunaliberal@tribunaliberal.com.br

Uma ação conjunta entre equipes do Serviço de Atendimento Móvel de Urgência (Samu 192) e da Polícia Militar resultou no atendimento e resgate de um idoso encontrado em situação de completo abandono, em Nova Odessa. O caso foi registrado neste domingo (16) e acionou os serviços de emergência diante das condições em que o homem foi localizado.

Segundo informações relacionadas à ocorrência, o idoso estava em estado considerado deplorável e necessitava de atendimento imediato. A situação encontrada no imóvel chamou a atenção das equipes que participaram da ação, principalmente pelas condições de higiene e pela falta de cuidados básicos com o homem.

De acordo com os responsáveis pela gravação que registrou o atendimento, havia fezes e urina espalhadas pelo chão da residência. As imagens também mostram que o idoso permanecia em condições extremamente precárias e chegava a dormir diretamente no chão, sem condições adequadas de acomodação e cuidados.

Diante da situação, profissionais do Samu realizaram os primeiros atendimentos e avaliaram as condições de saúde do idoso. A Polícia Militar também acompanhou a ocorrência, garantindo a segurança da equipe e auxiliando nas providências necessárias diante do cenário encontrado no imóvel.

O caso deverá ser analisado pelas autoridades competentes para apurar as circunstâncias do abandono e verificar se houve responsabilidade de terceiros pela situação de vulnerabilidade em que o idoso foi encontrado.

COBRANÇA AO EXECUTIVO

Câmara solicita estudo para aumentar oferta de vagas no estacionamento do Hospital Mário Covas, em Hortolândia

Requerimento pede estudo de trânsito e novas vagas no entorno da principal unidade hospitalar da cidade após pressão sobre estacionamento; proposta cita vias saturadas, filas, paradas irregulares e risco para as ambulâncias na região

Paulo Medina • HORTOLÂNDIA
tribunaliberal@tribunaliberal.com.br

A falta de vagas para estacionar nas proximidades do Hospital e Maternidade Municipal Governador Mário Covas entrou na pauta da Câmara de Hortolândia. O problema ganhou repercussão recentemente após a circulação de um vídeo mostrando um carro sendo guinchado nas imediações da unidade, em meio às dificuldades enfrentadas por motoristas para encontrar locais disponíveis para estacionar. Agora, um requerimento apresentado no Legislativo cobra da Prefeitura informações sobre estudos de trânsito e a possibilidade de ampliar ou criar novas vagas na região.

O Requerimento nº 306/2026, de autoria do vereador Aldemir Clemente da Silva (Podemos), pede que o Executivo informe se existe estudo de impacto no trânsito ou projeto voltado à reorganização do tráfego e à ampliação da oferta de estacionamento nas imediações do hospital.

DIVULGAÇÃO
Falta de vagas no entorno do Mário Covas motiva cobrança por estudo de trânsito e expansão

O parlamentar destaca que o Mário Covas é o principal equipamento público de Hortolândia para atendimentos de urgência, emergência e serviços hospitalares, o que provoca diariamente uma movimentação expressiva de pacientes, acompanhantes, profissionais da saúde e veículos.

Segundo o requerimento, a pressão por estacionamento atinge principalmente a Avenida da Emancipação, Avenida Panaíno, Rua Osvaldo Ribeiro Carrilho e outras vias próximas ao complexo hospitalar. A avaliação apresentada é de que a saturação dificulta o acesso especialmente de idosos, gestantes, pessoas com deficiência e pacientes com mobilidade reduzida ou que chegam ao local em situações de urgência.

A escassez de vagas também é relacionada no documento a outros problemas de mobilidade. O texto aponta ocorrência de paradas irregulares, veículos em fila dupla e lentidão no trânsito, situações que podem interferir inclusive na circulação de ambulâncias que precisam chegar ou deixar rapidamente a unidade hospitalar.

O vídeo que circulou recentemente nas redes sociais, mostrando o guinchamento de um veículo próximo ao Mário Covas, aumentou a discussão sobre a dificuldade de estacionamento na região. Embora o episódio não seja citado no requerimento, ele ocorre no mesmo contexto abordado pelo parlamentar, de pressão sobre as vagas existentes e de motoristas que enfrentam dificuldades para deixar os veículos perto da unidade.

Ao encaminhar a cobrança ao Executivo, Aldemir quer saber inicialmente se a secretaria municipal responsável pelo trânsito já reconhece a alta demanda por estacionamento e a saturação das vias que cercam o hospital.

O segundo questionamento busca esclarecer se existe atualmente algum estudo técnico de trânsito ou projeto em andamento para reorganizar a circulação, ampliar as vagas existentes ou criar novos espaços de estacionamento próximos ao Mário Covas.

Caso estudos já tenham sido realizados e apontem a viabilidade das mudanças, o vereador pede que a Prefeitura informe qual seria o prazo previsto para executar as intervenções. Se nenhuma iniciativa estiver em andamento, o requerimento questiona se a demanda poderá ser incluída no planejamento de trânsito e mobilidade do município.

Entre as possibilidades mencionadas estão a reorganização ou ampliação de estacionamentos nas vias próximas ao hospital e a otimização da sinalização. A justificativa é de que mudanças na área poderiam melhorar a oferta de vagas e a segurança e a fluidez do trânsito para quem utiliza diariamente o complexo hospitalar.

CAPACITAÇÃO

ECITS amplia atendimento aos trabalhadores da Saúde em novo espaço em Sumaré

Da Redação • SUMARÉ
tribunaliberal@tribunaliberal.com.br

A Secretaria Municipal de Saúde de Sumaré ampliou a estrutura do ECITS (Espaço do Cuidado Integral ao Trabalhador da Saúde), que passou a funcionar em novo endereço, na Rua Luiz José Duarte, nº 1251, no Centro. O novo espaço oferece mais conforto, privacidade e acolhimento aos servidores da rede municipal e amplia as ações de capacitação para o uso de Práticas Integrativas e Complementares no atendimento aos pacientes do SUS (Sistema Único de Saúde).

Com funcionamento das 7h às 17h, o ECITS atende servidores de todos os setores e funções da rede municipal de Saúde. O profissional interessado no atendimento deve procurar o gestor de sua unidade. Após o agendamento, passa por uma avaliação para identificar as práticas mais adequadas às suas necessidades.

O acompanhamento pode incluir até dez encontros, com duração de uma hora, uma vez por semana. O ECITS também recebe encaminhamentos de enfermeiros, psicólogos, fisioterapeutas, médicos e outros profissionais da rede, o que permite integrar as práticas aos demais cuidados de saúde.

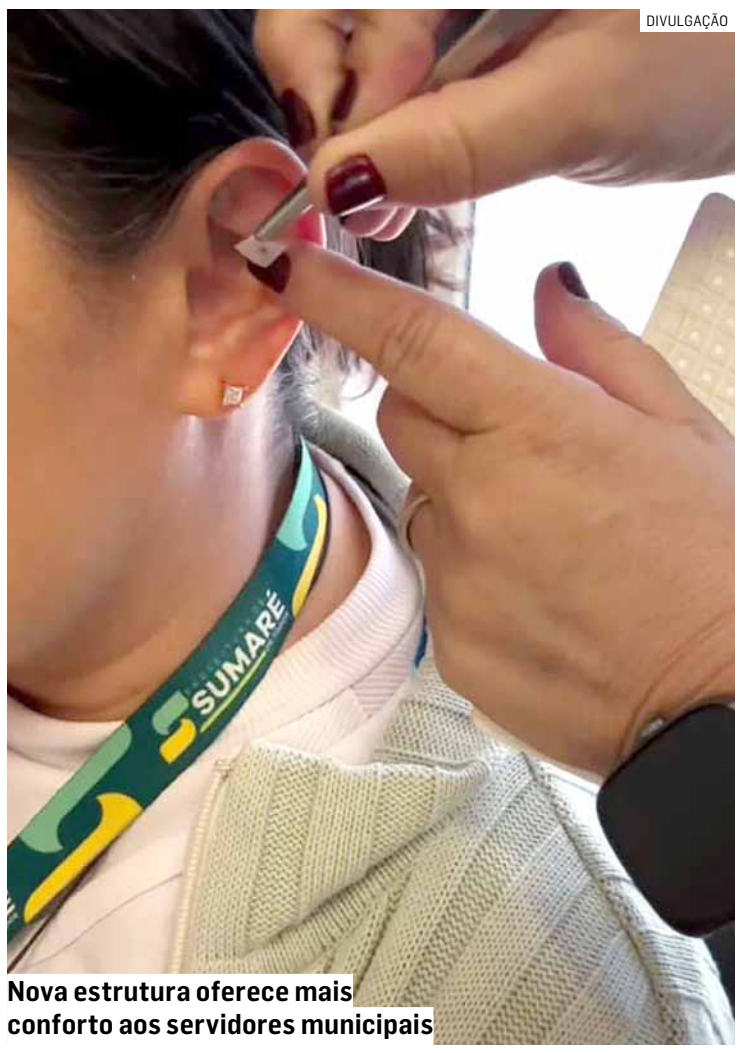

DIVULGAÇÃO
Nova estrutura oferece mais conforto aos servidores municipais

A equipe tem capacidade para atender cerca de 50 servidores por semana. De acordo com a avaliação dos profissionais do espaço, um mesmo servidor pode receber diferentes técnicas durante cada encontro.

Entre as práticas oferecidas estão acupuntura, acupuntura com eletroestimulação, aromaterapia, arteterapia, auriculoterapia, Barras de Access, fitoterapia, florais, geoterapia com cristais, massoterapia, magnetoterapia, meditação, moxabustão, musicoterapia, reflexologia podal e palmar, reiki, shiatsu e ventosaterapia.

Além do atendimento aos servidores, o ECITS atua na capacitação dos profissionais da rede municipal para ampliar a oferta de Práticas Integrativas e Complementares nos serviços de saúde. A equipe promove cursos e treinamentos para que os servidores possam utilizar diferentes técnicas com os pacientes, de acordo com sua formação e as orientações da rede municipal.

Em maio deste ano, o ECITS ofereceu um curso de auriculoterapia aos servidores. A capacitação teve como objetivo preparar os profissionais para a aplicação da técnica nos pacientes atendidos nas unidades de saúde.

No novo espaço, os trabalhadores também têm acesso aos cursos de Reiki níveis 1 e 2, que fazem parte das ações de capacitação promovidas pelo ECITS.

A próxima capacitação será sobre reflexologia podal. O curso terá início em 3 de setembro, com quatro encontros, sempre às 13h, na Sala de Conferências do Centro Administrativo de Nova Veneza.

"O ECITS tem uma função muito importante dentro da nossa rede. Nós cuidamos de quem cuida da população e, ao mesmo tempo, capacitamos esses profissionais para que possam levar as Práticas Integrativas aos pacientes. Essa iniciativa fortalece o cuidado integral e amplia as possibilidades de atendimento pelo SUS", afirmou o secretário municipal de Saúde, Frederico Almeida.

Segundo o secretário, o cuidado com os trabalhadores e a capacitação das equipes fazem parte de uma mesma estratégia: fortalecer os profissionais que atuam na linha de frente para aprimorar o atendimento oferecido à população.

DESENVOLVIMENTO PESSOAL

João Cleto apresenta palestra sobre medo, coragem e liderança

Da Redação • SUMARÉ
tribunaliberal@tribunaliberal.com.br

O palestrante e escritor João Cleto realiza, no dia 27 de agosto, às 18h, na OAB Sumaré, a palestra "Como Vencer o Medo", uma experiência voltada ao desenvolvimento pessoal e à liderança.

Durante aproximadamente 2 horas, João Cleto abordará o que acontece no organismo diante do medo, sua importância como mecanismo de proteção e o momento em que essa emoção passa a limitar escolhas, relacionamentos, oportunidades e decisões importantes.

A proposta é unir ciência, reflexão, histórias de impacto e ferramentas práticas, mostrando que vencer o medo não significa deixar de senti-lo, mas desenvolver consciência e coragem para agir mesmo diante da insegurança.

"O medo pode até aparecer, mas ele não precisa decidir até onde você vai. A coragem não é ausência de medo. É a decisão de seguir em frente apesar dele", destaca João Cleto.

Autor do livro "Liderança na Prática: Como se tornar um líder?", João também fará uma conexão direta entre medo e liderança, abordando como líderes precisam administrar inseguranças, assumir responsabilidades e tomar decisões mesmo em cenários de pressão e incerteza.

DIVULGAÇÃO
Escritor realiza palestra no dia 27 de agosto, na OAB Sumaré